

# SLAGVAARDIG EN SPAARZAAM

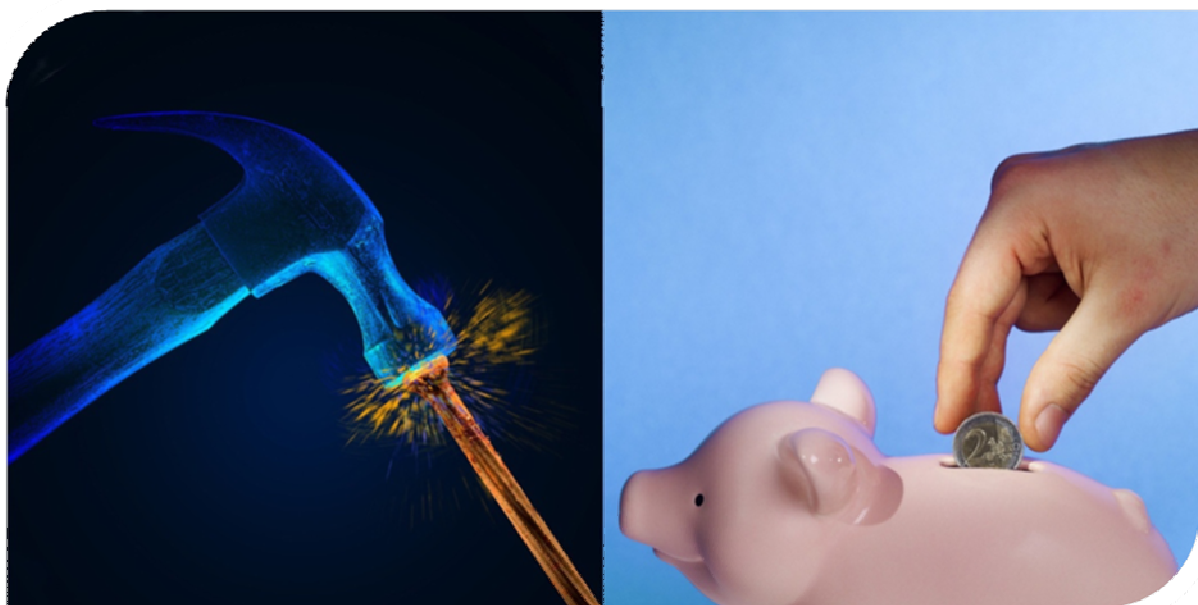

ALGEMENE BESCHOUWINGEN 2011

# Slagvaardig en spaarzaam verantwoordelijkheid nemen



*Een economische en monetaire wereldwijde crisis, feitelijk de financiële wanorde, teistert ons.*

*Veroorzaakt door knappe koppen die hele ingewikkelde financiële producten bedachten, die niets waard bleken.*

*In onze algemene beschouwing volgen wij de thema's van het coalitieprogramma. Hetzelfde heeft ook het college gedaan in de door haar aangeboden begroting en meerjarenraming.*

*De VVD hanteert bij alle zeven programma's van het coalitieakkoord en de begroting de visie Roermond 2020 als uitgangspunt voor de toekomst die, het is een open deur, al begonnen is.*



# De levende stad

## *Roermond is een levende stad!*

Overheden doen steeds veelvuldiger een beroep op saamhorigheid, goed burgerschap en individuele verantwoordelijkheid die tot in het publieke domein doordringt. Het zijn niet alleen de financiële omstandigheden van dit moment die ons dwingen anders met elkaar en met de middelen van overheden om te gaan. De Volkspartij voor Vrijheid en Democratie heeft al in een vroeg stadium op deze aandachtspunten ingezet. Deze inspanningen worden nu met extra daadkracht opgevoerd om dit beleid in een hoger tempo gemeengoed te laten worden.

De gemeenteraad heeft al diverse beleidskaders aangegeven en vastgesteld. Er is volop leven in onze gemeente. Die levendigheid zal verder gestalte krijgen in:

1. de opening van het Cuyperhuis in het voorjaar 2011
2. de ECI-cultuurfabriek die voor het oog van een ieder meer en meer haar vormen krijgt om uiteindelijk in 2012 ons en de inwoners van onze gemeente, van het GOML gebied van de provincie en Euregio, uitnodigt mee te doen en kennis te nemen.
3. De vele evenementen in het stadscentrum en de overige kernen die mede verantwoordelijk zijn voor de kwaliteit, de identiteit en het imago van onze gemeente.
4. Een bekend gezegde luidt 'de kwaliteit van een stad wordt mede bepaald door de kwaliteit van de horeca'. De kwaliteit van de dienstverlening, de gastvrijheid en de diversiteit in producten in onze gemeente is enorm toegenomen en zal nog verder groeien. Denk daarbij maar eens aan de projecten die thans in uitvoering zijn of nog op stapel staan zoals de realisatie van het hotel aan de Pollartstraat en de ontwikkelingen aan de Roerkade. De VVD plaatst in het licht van deze op zichzelf goede ontwikkeling een positief kritische kanttekening. De omvang van de reeds aanwezige detailhandel ondersteunende horeca heeft in onze ogen z'n grenzen reeds bereikt. Een kwalitatief hoogwaardig aanbod van detailhandel dient ondersteund worden door ook kwalitatief hoogwaardige horeca. Het mag niet zo zijn dat de binnenstad een soort fast food festival wordt. Ons criterium: differentiatie in kwaliteit.
5. Als ergens de integratie goed verloopt is dat wel in de sport. Of je nu oud of jong, autochtoon of allochtoon bent: sport verbreedert - niet alleen binnen de lijnen, maar ook daarbuiten. Sporters en supporters fungeren in zekere zin als rolmodel voor een verdraagzame samenleving. Het is dus ook in sociaal opzicht gezond en wenselijk om aan sport te doen. Derhalve dient een beroep gedaan te worden op ouders van alle kinderen om door vrijwillige participatie in het verenigingsleven er mede voor te zorgen dat kinderen hun sport kunnen blijven beoefenen.

Omdat voor sportbeoefening ook goede accommodaties een vereiste zijn, gaan de komende jaren veranderingen plaatsvinden. Zo bepaalt het visiedocument sportaccommodaties 2020 dat onze gemeente straks nog vier sportparken zal hebben. Een aantal verenigingen anticipeert voortreffelijk op dit beleid met eigen initiatieven. De VVD dient een motie in om deze verenigingen een extra steuntje in de rug te geven. Tevens zullen wij het college in een motie vragen om de cumulatieve effecten van de aangekondigde huurverhogingen van de sportvelden die vanaf 2012 gaan gelden, te heroverwegen.

De sportbonden willen op termijn de competities anders organiseren. Zo zullen senior- en juniorwedstrijden niet meer per definitie op zaterdag en zondag plaatsvinden, maar ook 's

midweeks. Met deze verandering wordt ingespeeld op de toenemende behoefte aan een flexibeler tijdsplanning.

6. De openstelling van de detailhandel op zondag is een succes. Het vergt van met name kleine ondernemers in de detailhandel weliswaar een hele omschakeling. Aan de andere kant betekent niet meedoen op een zakelijk onverantwoorde manier achterblijven.

7. Waar het medialandschap de komende jaren ingrijpend op de schop zal worden genomen, moet de wens van onze raad om kwaliteitsverbetering van de lokale omroep nu werkelijk inhoud te geven waargemaakt worden. Dit kan ook bereikt worden door op bedrijfsniveau een samenwerking te bevorderen tussen Vox en TV Limburg

## De veilige stad

Burgers, inwoners, bezoekers en bedrijven hebben grote behoefte aan veiligheid.

Veiligheid biedt ook een vorm van zekerheid. Iedereen dient zich zonder angst en schroom in de openbare ruimte te kunnen bewegen. Om die veiligheid te kunnen garanderen zijn maatregelen noodzakelijk. Veiligheid is een noodzakelijke voorwaarde voor leefbaarheid.

Eerder zijn besluiten genomen m.b.t. cameratoezicht en heeft het gemeentebestuur op voorstel van de VVD besloten tot extra inzet van stadstoezicht en particuliere beveiligingsbedrijven. De korpsbeheerder en korpschef worden voortdurend verzocht voor meer blauw op straat te zorgen. Onze fractie verwacht veel van de inzet van het college op het vlak van preventieve veiligheid; ook de ketenpartners in de zorg zullen een bijdrage moeten leveren aan de veiligheid in onze gemeente.

Met de eerder genomen besluiten, hebben we ons einddoel nog niet bereikt. Een verzoek van de ondernemers van de Neerstraat om cameratoezicht verdient onze volle aandacht om ervoor te zorgen dat criminaliteit en overlast in de kiem worden gesmoord.

De VVD vraagt heel terecht een aantal maatregelen van de overheid. Eén ding is in het thema veilige stad zeker: de gemeente, de politie, de stadstoezicht en de beveiligers kunnen het niet alleen. Van ons als burgers, van de bedrijven en zeker ook van de bezoekers mag een actievere houding worden verwacht als wij zaken waarnemen die niet door de beugel kunnen. We mogen ons hoofd er niet van afwenden en denken: 'ze lossen het maar op'. Een veilige stad begint bij onszelf. In onze woon-, werk- en verblijfsomgeving ligt een eerste uitdaging.

Het Veiligheidshuis blijft bestaan. Het ingezette beleid van gecoördineerde en geïntegreerde aanpak moet haar vruchten af gaan werpen. Aan het project voor de groep van criminele/notoire overlastgevers wordt nadere invulling gegeven.

De VVD heeft eerder gepleit voor de verplaatsing van de coffeeshops uit de binnenstad. Het is goed dat dit ook in het coalitieakkoord is opgenomen. De overlast van komende en vertrekkende bezoekers en van de runners in dit marktsegment moet weg uit de binnenstad. Dan pas kan werk worden gemaakt van de kwaliteitsverbetering in de Zwartbroekstaat om uit te groeien tot een belangrijke winkel- toegangsstraat voor de binnenstad met een vestigingsmogelijkheid voor startende ondernemers. Een dergelijke herwaardering van de Zwartbroekstraat staat aan de basis van meer veiligheid.

Het voorgenomen project voor kwaliteitsverbetering van de dienst Stadstoezicht juichen wij toe. Met name in sociale vaardigheden en omgangsvormen moet worden geïnvesteerd. Daardoor zullen de medewerkers van deze dienst meer gezag uitstralen, met alle positieve gevolgen van dien.

Straatcoaches zijn voor de VVD een belangrijke schakel in de gehele keten van veiligheid. De uitkomsten van de kerntakendiscussie en de evaluatie van het straatcoaches-project vereist ook in de tijd een juiste afstemming.

Extra aandacht vragen wij in deze beschouwing voor het thema illegale bewoning en overbewoning. Wij zijn er nog niet in geslaagd om dit probleem met de partners onder controle te krijgen. Eerder hebben wij al aandacht gevraagd voor de vervreemding van delen van het woningbestand door de woningbouwcoöperaties. Als ook maar het geringste vermoeden bestaat dat bij vervreemding woningen worden aangekocht door personen die binnen de kortste keren doorverkoop plegen aan huisjesmelkers, dient de verkopende partij zich terug te trekken.

De VVD blijft aandacht vragen voor de aanrijdtijden van brandweer en ziekenvervoer. Wij dienen ons rekenschap te geven van de effecten van de herstructurering van wegen voor deze diensten. Meer fysieke belemmeringen werken snelheidsbeperkend en vormen een enorme belemmering voor de hulpdiensten om bij calamiteiten snel op de onheilsplek te zijn.

De oriëntatie op de veiligheidsregio vraagt een andere benadering van de gemeenteraad. De gemeenteraad is de democratische legitimiteit van en voor burgers en fungeert als zodanig autonoom. In volgende hoofdstukken komen wij hierop terug.

## De regiostad

Roermond neemt als regiostad een prominente positie in. Dagelijks nemen wij waar in welke omvang mensen uit de regiogebieden naar deze stad komen om te werken, winkelen, verblijven en recreëren.

De gemeente Roermond is een attractieve woonstad. De elders al ingezette krimp manifesteert zich bij ons nog niet en dat willen wij ook voorkomen. Zie wat wij met elkaar hieromtrent beschreven hebben in de Toekomstvisie Roermond 2020.

De samenwerking binnen de Gebiedsontwikkeling Midden-Limburg (GOML) krijgt meer inhoud en gestalte. De verschillende gemeenten tonen respect voor elkanders identiteit, maar ook de wil om gezamenlijk kwesties op te pakken. Voor het GOML samenwerkingsverband en Roermond staan in het kader van de functie als regiostad vier belangrijke zaken op de agenda:

- 1. de R&T routestructuren Roermond Oost / Asenray**
- 2. de ECI cultuurfabriek**
- 3. de planstudie N280**
- 4. het Masterplan Maasplassen.**

Het belang van deze vier punten behoeft geen onderling betoog.

### *Buitenlandse contacten*

Buiten de politieke en bestuurlijke contacten van de gemeente op diverse niveaus moet vooral het particulier initiatief een prominente rol spelen. Terwijl burgers contacten onderhouden en leggen, fungeert de gemeente vooral als decor. Voor het onderhouden van deze contacten bestaan in Europees verband tal van subsidiemogelijkheden. De gemeente kan in deze procedurele trajecten slechts de gids zijn.

Onder de noemer veilige stad is al het een en ander gezegd over de veiligheidsregio. Waar het in dit hoofdstuk vooral gaat om de regionalisering van de brandweer en de autonomie van het gemeentebestuur die - zo stelt het college - gewaarborgd dient te zijn, komt het punt dat veel van deze bevoegdheden bij de regio komen te liggen steeds naderbij. Om in dat proces een balans te vinden tussen de gemeentelijke invloed en verantwoordelijkheid en die van de regio, vraagt inventiviteit maar ook de wil om werkelijk samen belanghebbende zaken ter discussie te stellen en uit te voeren.

## De sociale stad

*Roermond, de sociale stad: is het zo maar een kreet of een gefundeerde vaststelling?*

Als wij onze uitgaven als maatstaf nemen dan is het laatste zeker waar. Van alle uitgaven die Roermond doet, is 31 procent te labelen aan het thema 'sociale stad'. Een flink aantal kadernota's en visiedocumenten is eerder al vastgesteld.

De uitvoeringsnota's die gaan volgen, bepalen de kwaliteit van het scala aan projecten die vanuit het welzijnswerk gestalte krijgen. Bij het opstellen van de uitvoeringsnota's is de gemeenteraad actief betrokken. Het verdient aanbeveling hierbij meer pro-actieve betrokkenheid aan de dag te leggen.

De kwaliteit van het welzijnswerk wordt in hoge mate bepaald door de inzet van vrijwilligers. De VVD wil hiervoor haar waardering en erkentelijkheid uitspreken. In de toekomst wordt de rol van vrijwilligers nog groter dan hij nu al is. Daar liggen diverse omstandigheden aan ten grondslag. Het belang van vrijwilligerswerk is voor de VVD ook dat daarmee een samenhang en cohesie onder onze inwoners bewerkstelligd wordt.

De beleidsvelden van de wet WMO ruimen terecht ook een grote plaats in voor vrijwilligerswerk. Met elkaar moeten wij ogen en oren openen om van de vaak originele aanpak en uitvoering van de taken binnen de WMO-aandachtsvelden in andere gemeenten kennis te nemen, net zo goed als ook wij anderen kunnen inspireren.

Gelijktijdig voeren wij met elkaar de kerntakendiscussie en hebben wij afspraken gemaakt voor de herijking van wijkgericht werken. De gemeenteraad zal goed moeten beschrijven wat zij met het welzijnswerk wil bereiken, welke diensten, producten of activiteiten moeten worden aangeboden en waar deze worden aangeboden.

Er dient een meetinstrument ontwikkeld te worden om te kunnen vaststellen of wat bereikt is strookt met de eerder gestelde doelen. Het model "Rekenschap en Resultaat" is hiervoor geschikt te maken.

Jeugd en jongerenwerk verdienen alle aandacht en inzet. Het speerpunt huisvesting ten behoeven van het jongerenwerk blijft actueel, met name op de Donderberg maar ook in Herten. In deze beschouwing moet ons één ding van het hart: jeugd- en jongerenwerk wordt vaak in één adem genoemd met het organiseren van activiteiten voor probleemjongeren. De VVD wijst er met klem op dat dit zeker niet altijd het geval is.

### Wijkvoorzieningen

Zoals bij jongerenwerk reeds is aangegeven, heeft iedere kern behoefte aan voorzieningen in eigen wijk. De oplevering van de derde BMV in onze gemeente wordt voor het eind van het jaar gerealiseerd. De Donderie wordt in samenspraak met de gebruikers nu opgewaardeerd tot een werkelijke gemeenschapsvoorziening op de Donderberg. Het is goed te mogen vaststellen dat de eigenaren van het winkelcentrum nu ook willen aansluiten bij de filosofie achter de plannen. Ook dat draagt bij aan veiligheid in de wijk.

Het is goed dat de raad een besluit heeft genomen voor de herhuisvesting van de dag- en nachtopvang. Het was een moeilijke maar weloverwogen beslissing. Het is goed te kunnen vaststellen dat er betrokkenheid is van de wijk en haar bewoners bij de uitvoering van de plannen. Als de nu getoonde betrokkenheid vastgehouden kan worden, dan zal de leefkwaliteit van de wijk voor haar bewoners groter zijn als de vestiging is gerealiseerd dan daarvoor. De door de VVD hieromtrent ingediende en aangenomen motie beoogde dat juist.

In deze beschouwing citeer ik nu een uitspraak van de heer Balkenende bij het begin van zijn vierde kabinet. "Aan het eind van deze regeringsperiode moeten er geen voedsel – of kledingbanken meer nodig zijn." De realiteit bewijst maar weer eens hoe moeilijk dit onderwerp is. De vorig jaar gemaakte afspraken voor de voedselbank blijven gehandhaafd. Voor de kledingbank wordt éénmalig een bedrag beschikbaar gesteld. Zijn wij er trots op dat een kleding- en voedselbank voor veel burgers van groot belang is? Het antwoord op deze vraag is nee, maar het is nog wel noodzakelijk.

Bij elk thema van de begrotingsbehandeling zou het onderwerp integratie genoemd kunnen worden. Alle burgers moeten deel willen zijn van onze samenleving. Daartoe moet je kunnen communiceren, zeggen wat je wilt, wat je kunt. Een goede taalbeheersing is daartoe een eerste vereiste. De samenleving mag dan ook van haar inwoners vragen dat ze daar zelf een bijdrage aan willen leveren. Integratie moet kortom nog prominenter in de belangstelling staan. Ieder van ons die in andere landen heeft gewoond en gewerkt weet dat je zonder taalbeheersing geen of nauwelijks kansen hebt op een redelijk sociaal en economisch bestaan.

## De economisch sterke stad



Onze gemeente zit midden in een dynamisch proces van economische ontwikkelingen dat een jaar of twaalf geleden is ingezet. De groei van bedrijvigheid en werkgelegenheid is onstuimig. Dat is goed om te kunnen vaststellen, maar geen reden om met de handen over elkaar te gaan zitten. Ook binnen dit beleidsveld zijn kaders vastgesteld.

Het creëren van nieuwe en kwalitatief goede werkgelegenheid houdt ook nu de hoogste prioriteit.

De VVD is het van harte met het college eens dat werkgelegenheid, naast het economische aspect, ook een drager is van de sociale gemeente: **werk financiert welzijn**.

Natuurlijk is het waar dat niet de gemeente zelf werkgelegenheid creëert. Wel kan zij in de voorwaardenscheppende sfeer een grote bijdrage leveren aan de vestigingskeuze van nieuwe bedrijven. De effecten van het tot nu gevoerde beleid is een grote toename op de arbeidsmarkt, ook voor mensen die eerder als werkzoekende te boek stonden. De samenwerking met en de positie van OML is daarbij van het allergrootste belang. In een straal van twee uur autorijden van onze gemeente wonen 30 miljoen burgers. Deze regio is niet alleen van belang voor het versterken van onze detailhandelspositie en de toeristische en recreatieve ontwikkelingen, maar vormt ook een belangrijk afzetgebied van wat in onze maakindustrie geproduceerd wordt. Gelet op de functieprofielen voor met name medewerkers in de detailhandel en de retail is het heel goed dat met partners de Retail en Business Academy is gerealiseerd.



Zorgelijk is en blijft het dat een groot aandeel van onze jonge medeburgers haar opleidingen niet voltooit. Deze jongeren worden daarmee op de arbeidsmarkt al direct kansarm. Speciale op deze doelgroep gerichte projecten moeten hier verandering in brengen. Omdat de hier bedoelde jonge mensen vaak meer over praktische dan theoretische vaardigheden beschikken, is partieel onderwijs of een opleiding binnen bedrijfscholen een goed alternatief.

De komende tijd ontstaat er druk op de op de consumptieve budgetten van burgers. Om de omzetten en bedrijvigheid in onze stad niet alleen op peil te houden maar ook te laten groeien, zullen wij met alle partners een geweldige inspanning moeten leveren om Roermond nog meer op de kaart te zetten. Daarbij is de mix van een historische binnenstad, een unieke ligging aan het water van Maas, Roer en Swalm en het aan ons grenzende Maas/Swalm/Nette gebied in combinatie met de diversiteit aan detailhandel en horeca een inspirerende en uitnodigende factor.

Op het gebied van recreatie en toerisme stelt de VVD met trots vast dat de VVV Midden Limburg, goed functioneert. Is er ook overleg met de toeristische organisaties uit Noord Limburg?

De plek waar de Swalm onze gemeente binnenkomt (op de grens van drie gemeenten en twee landen) moet middels een wandelpad beter toegankelijk worden gemaakt.

Communicatie verbindt mensen. Het project van de aanleg van het glasvezelnetwerk tilt de communicatie bij ingebruikname naar een nog hoger niveau. Mensen zullen tot meer in staat zijn, zorgverlening krijgt nieuwe mogelijkheden en sociale netwerken worden anders ingericht. Aandacht voor het behoud van privacy is vanzelfsprekend.

In het belang van onze economische sterke stad wil de VVD het inrichten van een transferium opnieuw op de agenda plaatsen. Met de totstandkoming van een nieuwe afslag ten oosten van de gemeente op de N280, komt ook een geschikte locatie voor het inrichten van een transferium in zicht. De mogelijkheid om terplekke de auto onder toezicht te parkeren en gebruik te maken van een vervoersfaciliteit, kan de stad voor een belangrijk deel van de verkeersdrukte ontlasten.

De herinrichting van Roerkade en Singelring moet in deze periode plaatsvinden. Het college bespreekt nu alternatieven, de raad komt snel aan zet. De ondernemers aan de Roerkade moeten niet meer in onzekerheid gehouden worden. Ook is verkeersdruk terplekke op veel momenten onaanvaardbaar hoog.

Ook in Roermond Zuid vraagt de verkeersproblematiek om oplossingen. Vooruitlopend op de aanleg van de rotondes op de Maastrichterweg zullen hier maatregelen genomen moeten worden. De zogenaamde 30-km wegen worden nu op een oneigenlijke wijze gebruikt. Op deze trajecten wordt te hard gereden. Bovendien zijn deze wegen niet ingericht voor het verwerken van dergelijke grote aantallen auto's, om niet te spreken van de vrachtwagens die gebruik maken van deze uitvalswegen.

Het aanbod in de detailhandel en het winkelambacht in de kernen verdient verbetering. Ook hier vormen onze inwoners een bepalende factor. Als zij uit eigen kern vertrekken om elders inkopen te doen, verschaalt het aanbod in de directe woon- en leefomgeving.

Het instellen van de BIZZ zones heeft onze sympathie. Met elkaar is gewoon meer mogelijk. In het bedrijfsleven, de middenstand en de industrie zijn er altijd 'free ryders', die vanuit eigenbelang wel de lusten maar niet de lasten willen dragen. De gemeente kan zich financieel terughoudender opstellen bij promotionele en bijzondere activiteiten en louter als dienstverlener optreden.



# De prachtige stad



Ook voor dit deel van de aangeboden begroting zijn in een eerder stadium beleidskaders vastgesteld. Roermond is een mooie gemeente met een prachtige binnenstad. Het is al een briljant. Een briljant heeft zo U weet 64 facetten. Roermond heeft er minstens even zo veel, hoewel er delen zijn waar nog goed gepoetst en gewreven moet worden.

De kern Donderberg is zo'n deel. Maar al te gemakkelijk

wordt de Donderberg als één geheel genoemd en vaak met een negatieve ondertoon. Dat is zeer onverdiend. Natuurlijk zijn er delen van de Donderberg die ingrijpend aangepakt moeten worden. Door een deel van het sociale woningbestand plaats te laten maken voor grondgebonden nieuwbouw in de vrije sector dragen wij bij aan een grotere sociale diversiteit. Dit onderwerp had door ons ook aan de orde gesteld kunnen worden bij de sociale stad. De VVD wil juist dat ook de Donderberg een prachtig deel van onze gemeente wordt.

Herten maakt nog steeds een dynamische ontwikkeling door. Het voorzieningenpeil van winkelaanbod, scholen, sportaccommodaties is aangepast. Toegegeven: het veelbesproken vierde veld van SHH is er nog niet, maar komt er - aangepast aan de financiële mogelijkheden wel, niet in kunstgras uitvoering maar als een z.g. wetra veld.

Gelukkig bestaat Swalmen nog steeds uit een hechte gemeenschap. Het kent evenals Boukoul een rijk geschakeerd verenigingsleven. Herinrichting van de Hollestraat en Breden Ars zijn als onderdeel van de toekomstvisie Swalmen 2014 en reconstructie N271 afgerond.

Omvangrijke werkzaamheden aan de Asseltsestraat en N271 staan op het punt van uitvoering.

Met de Asseltseplassen en het uitgestrekte bosgebied aan de Oostzijde bezit Swalmen ook een geweldige recreatieve en toeristische potentie. Punt van aandacht blijft het centrum. Eerder in deze beschouwing hebben wij het reeds gehad over het winkelaanbod. Door de leegstand laat dit hart van Swalmen niet bepaald een uitnodigende indruk na. Gelukkig hebben zich hier de afgelopen maanden twee nieuwe bedrijven gevestigd.

Wie Roermond van de westzijde binnenkomt, wordt getroffen door een nieuwe skyline.

De eerder zo geprezen Arlo-flat maakt aan de buitenzijde in dat beeld een enigszins desolate indruk. De gemeente kan hier niet direct verandering in brengen, maar wellicht wel een initiërende rol spelen bij het vinden van een oplossing.

De binnenstad met haar monumenten en karakteristieke plekjes is uniek. Dat oud en nieuw perfect in harmonie naast elkaar kunnen bestaan, bewijzen de diverse nieuwbouwprojecten die gerealiseerd zijn. Bij de nieuwbouwprojecten die nog gerealiseerd worden, zal dit niet anders zijn.

Roermond is niet alleen het zakelijke, dienstverlenende, toeristische en recreatieve hart van Limburg, maar straks ook de plaats waar het georganiseerd bedrijfsleven en de Kamer van Koophandel, het BIC < Breedband Innovatie Centrum> haar kantoren en daarmee hun kenniscentra hebben.

Roermond laat zich niet alleen met stenen zien maar ook met wijd verbreid en gevarieerd groen - binnen de eigen grenzen maar ook in de directe omgeving. De hele regio biedt

uitgebreide wandel- en fietsmogelijkheden, al hebben wij met betrekking tot dit laatste punt nog de nodige wensen voor bewegwijzering en op sommige plekken voor aan- en ontsluiting.

Als laatste punt bij het thema 'prachtige stad' hoort zeker ook huisvesting voor starters en studenten. Voor starters wordt het steeds moeilijker geschikte huisvesting te vinden. Dit heeft ook te maken met de arbeidsmarkt. Voor met name de jongere mensen wordt steeds meer met korte contracten gewerkt. Juist deze contracten maken het vrijwel onmogelijk hypotheek te kunnen afsluiten of een huurcontract aan te gaan.

## De dienstbare stad



De gemeente Roermond staat als bestuurlijke organisatie ten dienste van haar burgers en het bedrijfsleven. Net als ieder bedrijf moet ook de gemeente goede en betaalbare producten/diensten leveren aan haar burgers en het bedrijfsleven. In de kerntaken-discussie komen wij ook uitgebreid terug op de bedrijfsvoering en de interne processen van dienstverlening door de gemeente. Uitgangspunt is en blijft een excellente dienstverlening.

In het aan het coalitieonderhandelingen voorafgegangene overleg met alle partijen

in deze raad is een mogelijke verplaatsing van de publiekswinkel aan de orde geweest. Een eerste eis die aan elke winkel gesteld wordt is een goede bereikbaarheid voor iedereen en onder alle omstandigheden. Aan deze eis voldoet onze publiekswinkel niet. Het onderzoek de z.g. City Balance zal ons ook hier beter inzicht verschaffen.

Zoals ook de openingstijden van andere winkels veranderen zal ook bij de publiekswinkel gekeken moeten worden of de huidige openingstijden aan de wensen van de bezoekers (lees klanten) voldoen. Vanzelfsprekend hoort bij gewijzigde openingstijden ook een andere personele organisatie.

De VVD ondersteunt de evaluatie of het servicepunt Swalmen gehandhaafd moet blijven. Bij besluiten hieromtrent hoort onverbrekkelijk een betere bereikbaarheid van de publiekswinkel in Roermond.

Dat het college in haar personeelsbeleid uit is op het binnenhalen van jong en zo mogelijk lokaal en regionaal talent, is te verklaren. Dit reservoir wordt nog groter omdat Roermond een aantrekkelijke plaats is om te komen wonen. Dat bewijst de toename van ons inwonersaantal.

Dat nieuwe communicatietechnieken en -faciliteiten nu nog voor velen ongekende mogelijkheden gaan bieden, staat vast. Ook de gemeente zal zowel in haar interne processen als in haar contacten met burgers en bedrijfsleven van deze nieuwe mogelijkheden gebruik gaan maken. Hoewel lang in twijfel getrokken, zal moderne technologie nu daadwerkelijk voor een deel het werk van mensen gaan overnemen. Uiteraard moet dit in een juiste dosering en sociaal verantwoord plaatsvinden. Ook op dit onderdeel zal de kerntakendiscussie al haar aandacht richten op het verantwoord uitvoeren van de bedoelde taken.

# TOT SLOT...

## Begroting 2011 Meerjarenraming 2012-2014

In de wijze waarop de begroting is aangeboden is er dit jaar wederom een kwaliteitsslag gemaakt. Niet alleen is de opbouw van de begroting drastisch omgegooid ook inhoudelijk heeft het stuk weer aan transparantie gewonnen, zodat deze nu aansluit bij de Strategische Visie 2020.

De meerjarenraming is evenals het vorig jaar niet in evenwicht en laat jaarlijks stijgende tekorten zien, ook zonder de vermoedde bezuinigingen die op ons af leken te komen. In het licht van de onzekere toekomstverwachtingen is het logisch dat even gewacht wordt met het maken van keuzes. Nu een nieuwe regering in Den Haag is gevormd en nieuw beleid bekend is, moeten we de onbevooroordeeld kerntakendiscussie in gaan en het financiële plaatje voor Roermond weer duurzaam meerjarig op orde brengen. Dit wordt de nieuwe en grootste uitdaging voor de raad in deze bestuursperiode.

De begroting voor het jaar 2011 is dankzij voorzichtige startende bezuinigingen en het weghalen van alle vet (risicovol begroten) sluitend. Kortom er is heel realistisch geraamd. Lasten voor burgers en bedrijfsleven stijgen met hoogstens het inflatiepercentage. Dit is goed om Roermond aantrekkelijk te houden voor nieuwe vestigingen. Precies wat de VVD in haar verkiezingsprogramma tot doel heeft gesteld.

Nu alle ingebouwde reserves zijn weggenomen, zal men bovenop kosten en opbrengsten moeten zitten om onmiddellijk te kunnen reageren op ongewenste ontwikkelingen. Dit wordt de nieuwe uitdaging voor het college. Van de ambtelijke organisatie zal - nog meer - een efficiënte en bedrijfsmatige aanpak gevraagd moeten worden, met daarbij hoge eisen aan de interne rapportage. In dit licht kan het ook wenselijk zijn de frequentie van de rapportages aan de raad te verhogen van nu 1 *Burap + Jaarrekening*, naar 2 x *Burap + Jaarrekening*.

Verder kunnen we concluderen dat Roermond een redelijke vermogenspositie heeft met voldoende weerstandscapaciteit, ook zonder daarbij de stille reserves te benutten. Wel dreigt, bij ongewijzigd beleid, op termijn een aantasting van het minimum niveau van de algemene reserve

Tot slot nog even aanhakend bij het financieel verdiepingsonderzoek door de Provincie. Ook in dit onderzoek komt Roermond in brede zin goed naar voren, behoudens natuurlijk de niet sluitende meerjarenramingen.

Van de in het rapport genoemde aanbevelingen zijn er een aantal al in de nieuwe begroting gerealiseerd. Aan met name Risicomanagement en weerstandsvermogen zal het komende jaar aandacht moeten worden geschonken (ook door de gemeenteraad). De paragraaf Bedrijfsvoering in de begroting geeft nog te weinig detail informatie om een goede operationele sturing mogelijk te maken.



8 november 2010